

Junta de Freguesia de Porto Salvo



F R E G U E S I A

**PORTO
SALVO**

AQUI POR SI!



Informação setembro, outubro e novembro 2024

ÍNDICE

- 1 EMISSÃO DE ATESTADOS, DECLARAÇÕES, LICENCIAMENTOS
- 2 OBRAS – DELEGAÇÃO DE COMPETÊNCIAS
- 3 AÇÃO SOCIAL E REDE SOCIAL
- 4 CONSIDERAÇÕES FINAIS

INTRODUÇÃO

De acordo com o estipulado na alínea e), do art. 9º da Lei 75/2103, de 12 de setembro de 2013, apresenta-se à Assembleia de Freguesia, a informação relativa aos meses de setembro, outubro e novembro de 2023

1. EMISSÃO DE ATESTADOS, DECLARAÇÕES E LICENCIAMENTOS

A fim de evitar possíveis problemas, continuamos a ser rigorosos na conferência dos documentos apresentados para emissão deste tipo de documentação.

No que respeita aos atestados e declarações, verifica-se um acréscimo ao igual período do ano anterior, conforme se pode constatar nos quadros a seguir expostos.

ATESTADOS EMITIDOS		
2023		
setembro 2023	outubro 2023	novembro 2023
75	101	88

ATESTADOS EMITIDOS		
2024		
setembro 2024	outubro 2024	novembro 2024
84	115	102

Relativamente aos licenciamentos de canídeos, verifica-se um acréscimo relativamente ao igual período do ano anterior, conforme se pode constatar nos quadros a seguir expostos.

LICENÇAS EMITIDAS		
2023		
setembro 2023	outubro 2023	novembro 2023
64	32	16

LICENÇAS EMITIDAS		
2024		
setembro 2024	outubro 2024	novembro 2024
37	47	58

2. OBRAS – DELEGAÇÃO DE COMPETÊNCIAS

A Junta de Freguesia de Porto Salvo continua a assegurar a limpeza urbana.

Toda a equipa zela diariamente para que continuemos a ser a Freguesia mais limpa do Concelho.

No período de setembro, outubro e novembro 2024 foram efetuadas as seguintes obras:

Antes



Reparação de Pavimento

Depois



Rua Quinta das Estrangeiras



Reparação de pavimento



Rua Cidade de Bragança



Reposição de pilarete



Rua Henrique Marques



Reparação de pilarete



Rua do Comércio

Antes



Reparação de calçada

Depois



Rua António Feliciano Castilho



Pintura de Gradeamento



Av. 25 de Abril



Reparação de calçada



Rua Vasco da Gama



Reparação de calçada

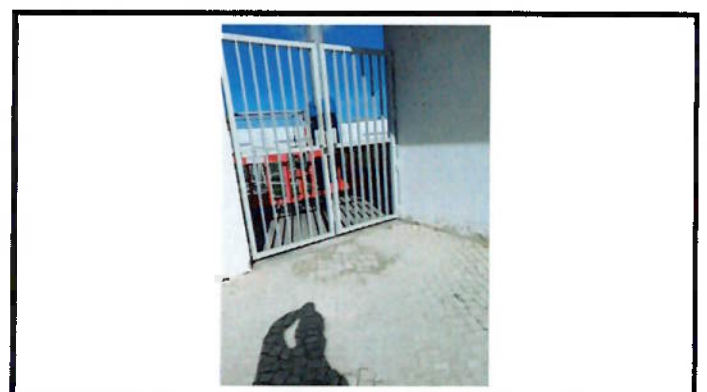

Entrada Complexo Desportivo Adriano Canas

Antes



Reparação de calçada

Depois

JA



Rua Adriano Canas



Reparação de calçada



Rua Casal do Deserto



Reparação de calçada



Cruzamento Av Arantes e Oliveira com Rua Santo António



Reparação de calçada



Rua Carlos Queiróz

Antes



Lavagem de piso

Depois

JA



Av. Engº Arantes e Oliveira



Reposição de pilarete



Travessa Ribeira da Ancha



Reparação de Lancil



Rua José Sousa Monteiro



Reparação de lancil



Rua Mário das Neves

Antes



Reparação de calçada

Depois

2A



Rua Mário das Neves



Reparação de calçada



Rua Mário das Neves



Recolocação de pilarete



Rua Luís Tavares



Recolocação de pilarete



Rua Manuel Roldão

Antes



Reparação de calçada

Depois



Rua Leão do Nascimento Penedo



Reparação de calçada



Rua Leão do Nascimento Penedo



Recolocação de calçada



Rua Leão do Nascimento Penedo



Recolocação de Sinalização vertical



Rua Carlos Paião

Antes



Reparação de tampa do esgoto

Depois



Rua de São Martinho



Reparação de tampa do esgoto



Rua de São Martinho



Reparação de calçada



Rua Mariano Pina

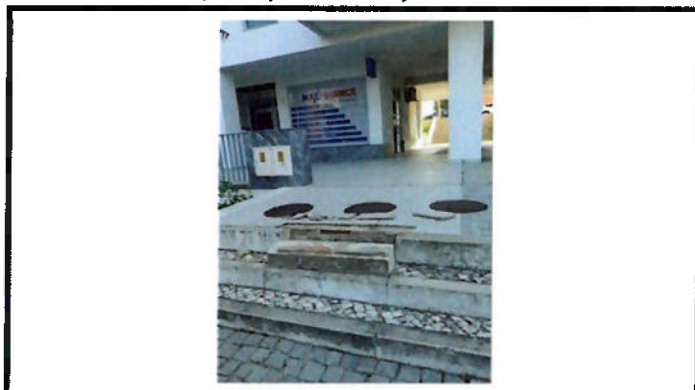

Substituição de Lancil



Rua Mariano Pina

Antes



Depois



Colocação de Espelho parabólico

Rua Dr. José Filipe Rodrigues



Reparação de calçada

Rua Monsenhor Moreira das Neves



Reparação de calçada

Rua Monsenhor Moreira das Neves

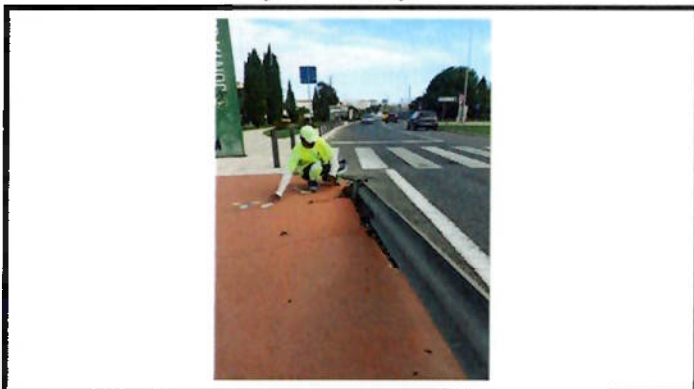

Reparação de piso

Rua Conde de Rio Maior

Antes



Reparação de piso

Depois



Rua Conde de Rio Maior



Reparação de piso



Rua das Portelas



Reparação de piso



Rua das Portelas



Reparação de piso



Rua das Portelas

DA

Antes



Aprumo de sinalização vertical

Depois



Rua Cândida Branca Flor



Reparação de piso



Rua das Portelas



Reparação de calçada



Rua Cândida Branca Flôr



Aplicação de faixas refletoras e balizadores



Rua das Portelas

Antes



Substituição de balizadores

Depois



Rua Conde de Rio Maior



Colocação de balizadores



Rua Nossa Senhora de Porto Salvo



Colocação de pilaretes



Rua Henrique Marques



Reparação de Recinto



Escola EB/JI Pedro Álvares Cabral

Antes



Colocação de Pilaretes

Depois



Rua Nossa Senhora de Porto Salvo



Colocação de Pilaretes



Rua José Francisco Manangão



Recolocação de balizadores



Estrada de Paço de Arcos



Recolocação de balizadores



Estrada de Paço de Arcos

Antes



Substituição de sinalização vertical

Depois

2A



Estrada de Paço de Arcos



Reparação de calçada



Escola EB/JI Pedro Alvares Cabral



Reparação de calçada

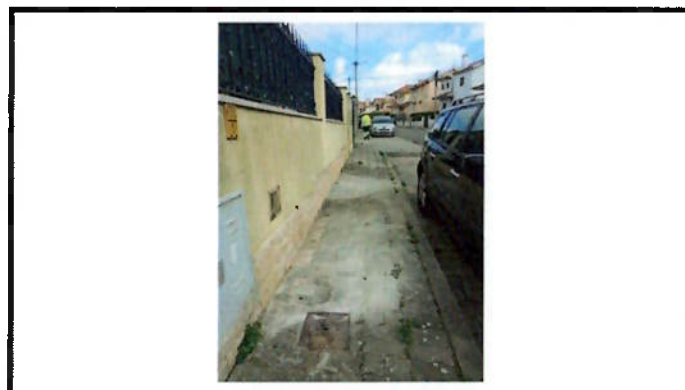

Rua Monsenhor Moreira das Neves



Recolocação de pilarete

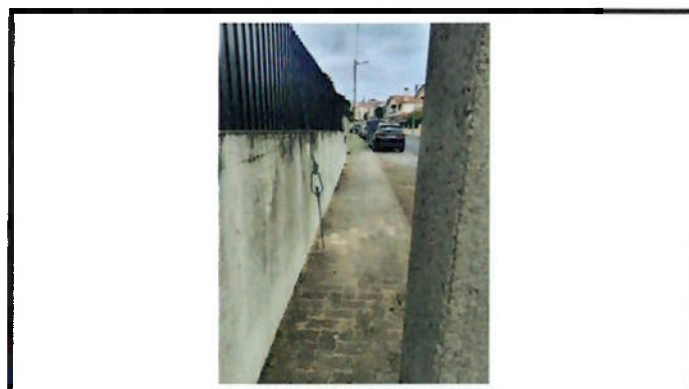

Rua Manuel Roldão

Antes



Reparação de calçada

Depois



Estrada de Porto Salvo



Substituição de Sinalização Vertical



Rua João Luís de Moura



Reparação de calçada



Rua Marquês de Pombal



Reparação de calçada



Av. Sérgio Vieira de Mello

Antes



Pintura de Piso

Depois



Rua das Portelas



Reparação de calçada



Estrada de Porto Salvo



Reparação de calçada



Estrada de Porto Salvo



Pintura de Piso



Rua das Portelas

Antes



Pintura de piso

Depois



Rua das Portelas



Reparação de calçada



Rua Mário das Neves



Reparação de muro



Av. dos Descobrimentos



Reparação de muro



Av. dos Descobrimentos

DA

Antes



Recolocação de pilarete

Depois



Av. dos Descobrimentos

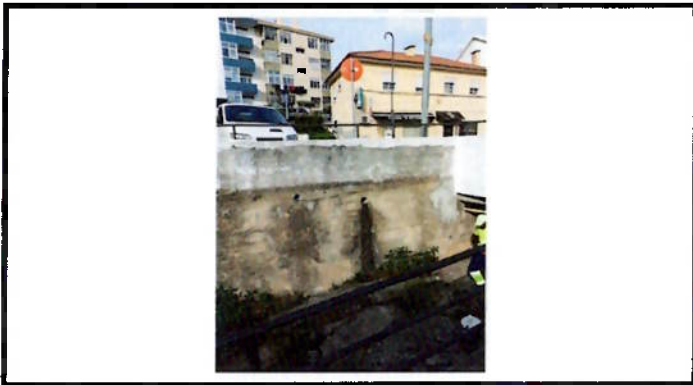

Pintura de Muro



Rua General Humberto Delgado



Pintura de murete



Av. dos Descobrimentos



Recolocação de pilarete



Rua Manuel Roldão

Antes



Reparação e pintura de murete

Depois



Av. dos Descobrimentos



Reparação e pintura de murete



Av. dos Descobrimentos

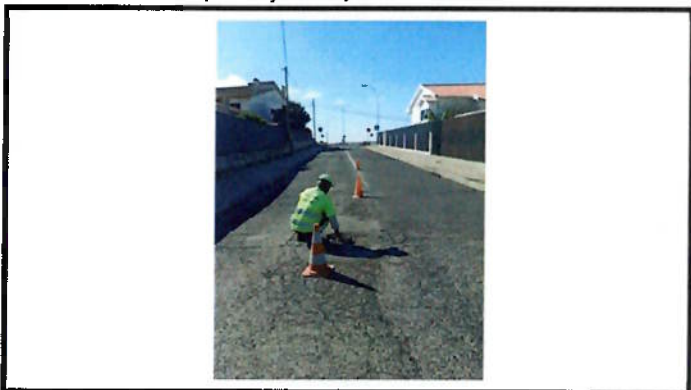

Reparação de pavimento



Rua Fernando Sabido



Recolocação de pavimento



Estrada de Leião

DA

Antes



Reparação lancil

Depois



Rua Fernando Sabido



Reparação de murete



Rua António Rebelo Batista



Reparação de murete



Rua António Batista

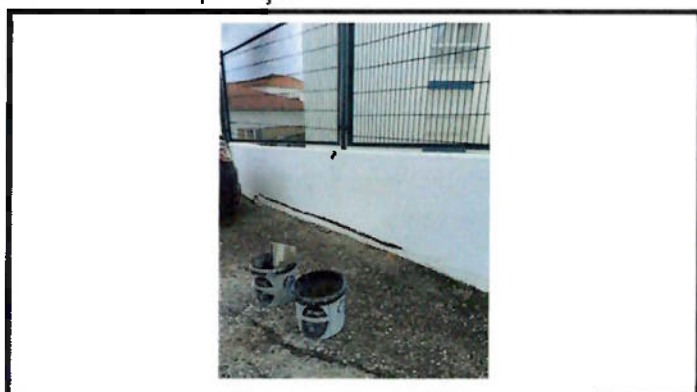

Reparação de murete



Rua António Roberto Batista

Antes

Depois



Reparação e pintura de murete

Rua Conde de Rio Maior

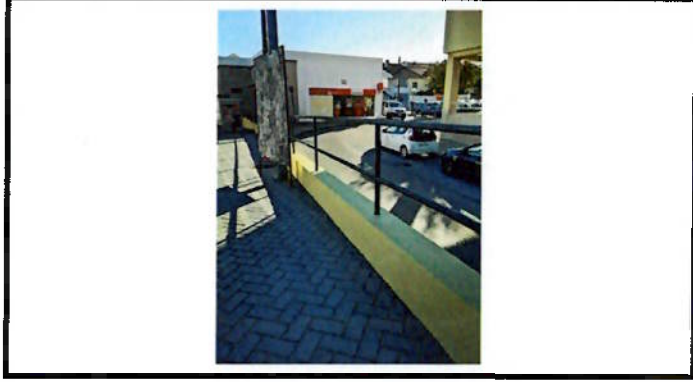

Reparação e pintura de murete

Rua Conde de Rio Maior



Reparação de pintura de murete

Rua Conde de Rio Maior



Reparação de pavimento

Rua Fernando Sabido

DA

Antes



Reparação de pavimento

Depois



Estrada de Leião



Reparação de calçada

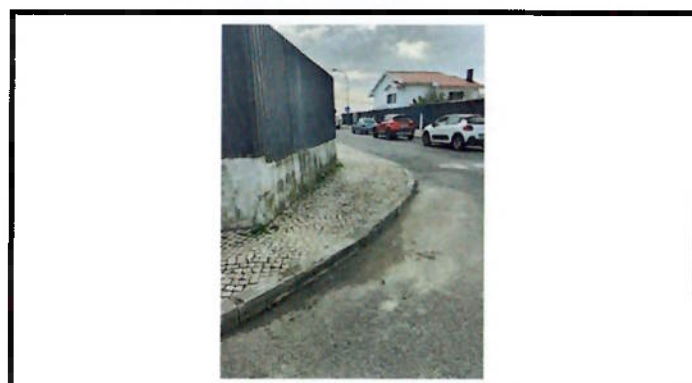

Rua Fernando Sabido



Reparação de muro



Junto ao posto dos CTT em Porto Salvo



Reparação de muro



Rua António Rebelo da Silva

Antes



Pintura de murete

Depois



Rua Conde de Rio Maior



Pintura de murete



Rua Conde de Rio Maior



Reparação de floreira



Av. dos Descobrimentos



Reparação de pavimento



Rua Conde de Rio Maior

3. Enquadramento Geral

3.1. Gabinete de Ação e Acompanhamento Social

O Gabinete de Ação e Acompanhamento Social (GAAS) é um serviço de primeira linha, que visa apoiar as pessoas e as famílias na prevenção e/ou reparação de problemas geradores ou gerados por situações de exclusão social e atuar em situações de emergência socioeconómica.

A missão central do GAAS passa essencialmente pela promoção da melhoria da qualidade de vida dos utentes, potenciando as suas capacidades, estimulando o aumento das suas competências pessoais e profissionais e a sua reinserção social.

Dá resposta aos residentes de toda a freguesia de Porto Salvo, articulando com os mais variados serviços locais, regionais e nacionais, cujo âmbito de atuação se enquadre na linha de intervenção desenvolvida pelo GAAS. As articulações interinstitucionais são fundamentalmente de natureza jurídica, académica, social e clínica.

A área de atuação do GAAS incide sobretudo nos aspetos relacionados com situações de fragilidade acentuada do ponto de vista socioeconómico. De forma a fazer face às dificuldades apresentadas, são trabalhados os sistemas das relações primárias dos utentes, de inserção no mercado laboral, combate às situações de insalubridade habitacional, prevenção de comportamentos de risco e promoção da saúde.

3.1.1. Princípios de orientação

O GAAS baseia a sua intervenção num sólido quadro ético-moral, através do qual conduz a intervenção. Destacam-se os seguintes princípios base: O respeito pela individualidade de cada pessoa, a promoção da autodeterminação e viabilização de recursos de forma a efetivar os direitos de cada pessoa. Valoriza-se o papel da potencialização das capacidades de cada pessoa na resolução dos seus próprios problemas e no alcance da plena cidadania e do seu papel na comunidade. Existe essencialmente um compromisso com os princípios do Serviço Social: Justiça Social, os Direitos Humanos e a defesa da Dignidade Humana.

É garantida a prestação do melhor apoio possível a qualquer pessoa, independentemente de qualquer condicionante, salvaguardando os princípios de confidencialidade e privacidade.

A ação profissional parte do estabelecimento de uma relação de ajuda, tendo como objetivo primordial o desenvolvimento de competências sociais, ao nível cognitivo, relacional e organizacional.

3.1.2. Objetivos de Intervenção

- Realização de diagnóstico social de cada pessoa/ situação, planeamento de intervenção e execução de um Plano de Intervenção (PI);
- Acompanhamento de cada caso individual ou familiar, monitorização e avaliação contínua da intervenção. Controlo de fatores de risco e promoção de fatores de proteção;
- Articulação com entidades parceiras, sempre que se justificar, no âmbito da execução do PI;
- Intervenção nos diferentes sistemas de vida da pessoa, mediante o seu consentimento;
- Responder a situações de emergência social, em não mais do que um dia útil;
- Realização de visitas domiciliárias de avaliação e acompanhamento, sempre que se justificar.

3.2. Principais atividades desenvolvidas

3.2.1 Acompanhamento Social

A intervenção desenvolvida visa, por um lado, acompanhar a pessoa naquelas que são as suas vulnerabilidades e fragilidades mais significativas e, por outro lado, viabilizar o acesso ao maior número de recursos possível, de modo a possibilitar-lhe uma participação ativa no seu desenvolvimento pessoal e no desenvolvimento social no contexto em que se insere. Desta forma, procura-se a melhoria das condições de vida das pessoas e a diminuição do impacto de que os problemas sociais estruturais – característicos dos contextos mais vulneráveis - assumem na vida das pessoas.

De setembro, outubro e novembro de 2024 foram atendidos **118 fregueses (40 dos quais pela primeira vez)**, que apresentaram as seguintes situações-problema:

- Vulnerabilidade socio-económica;

- Carência alimentar;
- Precariedade habitacional;
- Desemprego;
- Violência Doméstica;
- Isolamento Social;
- Dificuldade no requerimento de prestações sociais;
- Necessidade de apoio no encaminhamento/articulação com respostas sociais da comunidade (ex.: creche, serviço de apoio domiciliário, estrutura residencial para a pessoa idosa, entre outros);
- Outras Situações;

Na maior parte das situações atendidas, verifica-se a sobreposição de situações-problema no agregado familiar.

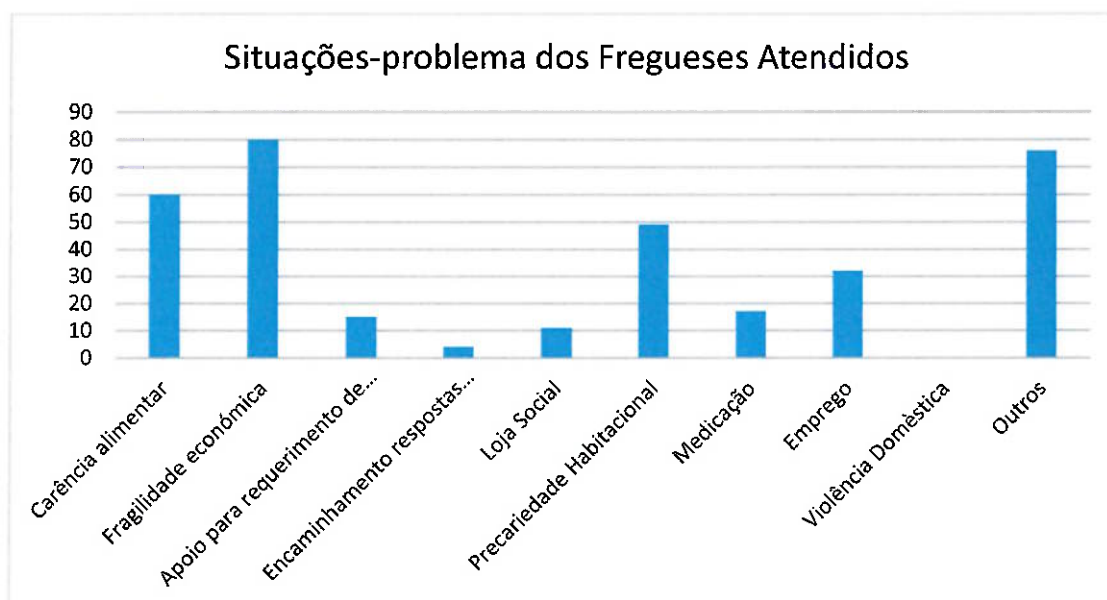

No que se refere à avaliação e acompanhamento de situações sociais, em algumas situações, verificou-se a necessidade de realizar visitas domiciliárias, para complementar a informação necessária a um correto diagnóstico social. No período em análise foram realizadas **25 visitas domiciliárias**, com a colaboração das seguintes entidades: PSP Porto Salvo, Câmara Municipal de Oeiras – Divisão de Coesão Social, Centro Social e Paroquial de Nossa Senhora de Porto Salvo, Associação Coração Amarelo e Aces Lisboa Ocidental e Oeiras.

3.2.2. SAASI – Serviço de atendimento e acompanhamento social integrado em Oeiras

A Câmara Municipal de Oeiras consciente da necessidade e importância de ser dada continuidade ao trabalho realizado de apoio à população mais vulnerável deste Concelho, desde 17/04/2023 garante o Serviço de Atendimento e Acompanhamento Social, anteriormente assegurado pelo Instituto de Segurança Social funcionando de forma descentralizada nas freguesias do Concelho, mais concretamente na Junta de Freguesia de Porto Salvo.

Este Serviço decorrente do processo de transferência de competências da ação social é uma resposta que visa assegurar o atendimento e acompanhamento social de pessoas e famílias em situação de vulnerabilidade.

Neste sentido, a Câmara Municipal de Oeiras reforçou o GAAS (Gabinete de Acção e Acompanhamento Social) com 1 técnico no período de todas as manhãs. Durante o período de setembro, outubro e novembro de 2024 foram realizados 41 atendimentos e 17 visitas domiciliárias;

3.3. Respostas sociais

3.3.1. Fundo de Emergência Social (FES):

Foram encaminhados para o Centro Social e Paroquial de Nossa Senhora de Porto Salvo (CSPNSPS) 8 processos de FES, como forma de dar resposta à fragilidade económica de indivíduos/famílias residentes na freguesia. A taxa de deferimento, no período em questão, foi de 100%, totalizando um apoio no valor de 6877.79 euros.

3.3.2 Subsídio de Carater Eventual:

Este apoio são prestações pecuniárias de carater eventual atribuídas no âmbito da intervenção social, de acordo com os objetivos definidos na lei n° 4/2007 de 16 de janeiro que aprova as bases gerais do sistema de segurança social, concretamente, no sistema de proteção social de cidadania, onde está integrado o subsistema de ação social.

Os processos à semelhança do FES, os SCE são encaminhados para o Centro Social e Paroquial de Nossa Senhora de Porto Salvo (CSPNPS) totalizando um valor de 3509.50 euros.

Os FES e os Subsídios de Caráter Eventual (SCE) instruídos visaram assegurar o pagamento de despesas, sendo estas maioritariamente a renda, despesas domésticas, aquisição de produtos alimentares e medicação (ver gráfico).

Despesas pagas pelo FES e SCE

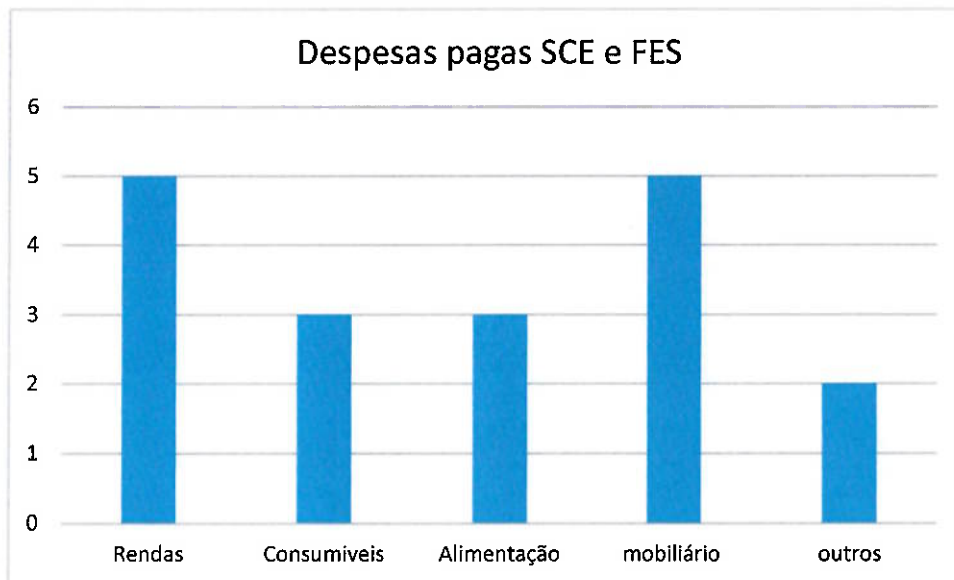

3.3.2. Loja Solidária “Mão Amiga”

A Loja Solidária encontra-se aberta de 2ª a 6ª feira entre as 14h30 e as 16h30 com apoio dos nossos voluntários. Desta forma, a Loja Social assume-se não só como uma medida de combate à pobreza, garantindo acesso a bens, tais como, roupa ou calçado para das diferentes faixas etárias, mas também como uma medida de promoção de sustentabilidade na freguesia. Nos últimos tempos tem existido uma forte articulação com a equipa local de intervenção social (ELIS) da DGSH. No período de junho a agosto de 2024 foram apoiados cerca de 15 agregados familiares.

3.3.3. Apoios Alimentares

Os apoios alimentares promovidos pelo GAAS visam colmatar as vulnerabilidades socioeconómicas das famílias em situação de fragilidade a este nível, existentes na Freguesia, através da satisfação de necessidades de primeira ordem.

Pessoas 2030 -Programa demografia qualificações e inclusão

O território de Porto Salvo recebe produtos para 160 pessoas. Contudo, no território de Porto Salvo estão, neste momento (maio 2024), a receber produtos alimentares, ao abrigo do PDQI, 198 pessoas integradas em 61 famílias. A distribuição alimentar é feita com uma periodicidade mensal.

A entrega de alimentos é possível devido ao comprometimento da Junta de Freguesia com o Instituto de Segurança Social (ISS), sendo que o GAAS assegura tanto a receção dos alimentos como a sua respetiva distribuição.

N.º de Destinatários / N.º de Famílias:

Setembro 2022 VS setembro 2023 VS setembro 2024

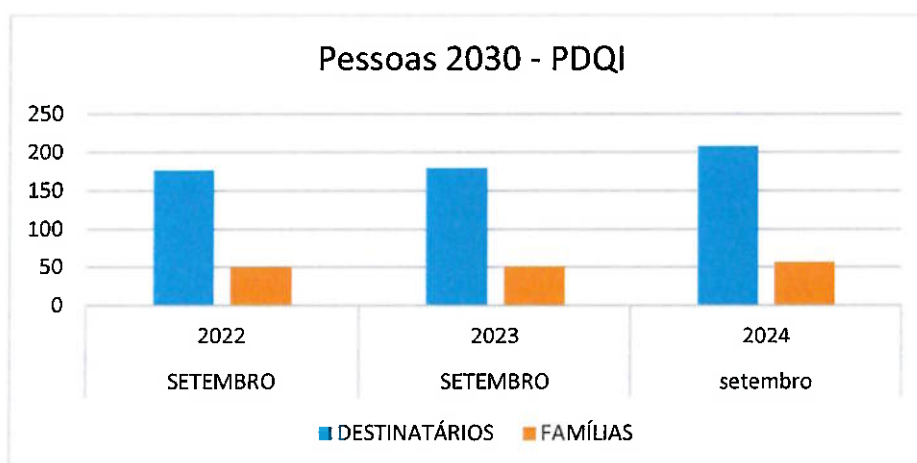

DA

Outubro 2022 VS Outubro 2023 VS Outubro 2024

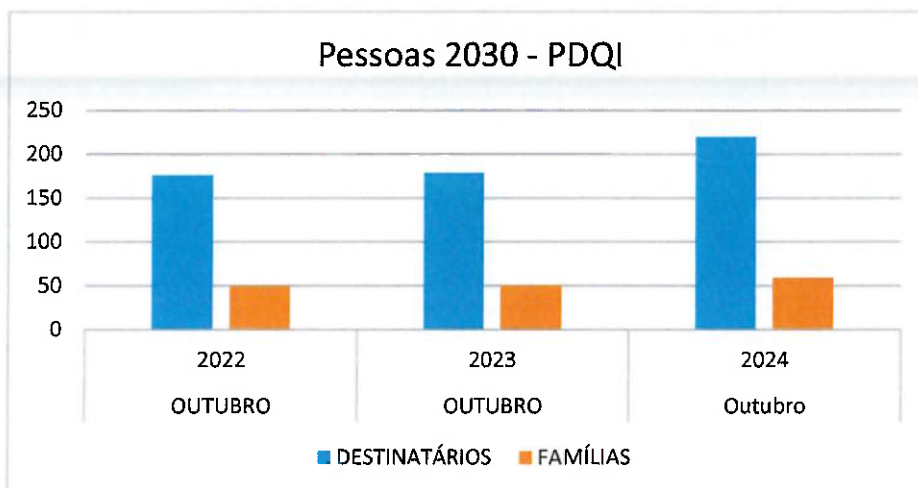

Novembro 2022 VS Novembro 2023 Vs Novembro 2024

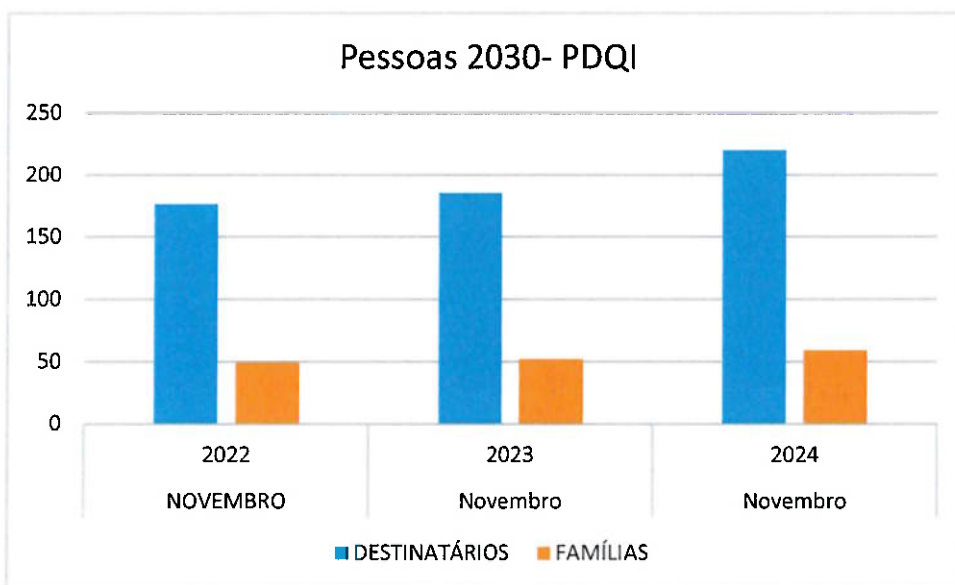

Tipologia dos Agregados

Tipologia de agregados - setembro 2024



■ C/1 ■ C/2 ■ C/3 ■ C/4 ■ C/5 ■ C/6 ■ C/7 ■ C/8 ■ C/9

Tipologia de agregados - outubro 2024



■ C/1 ■ C/2 ■ C/3 ■ C/4 ■ C/5 ■ C/6 ■ C/7 ■ C/8 ■ C/9

Tipologia de agregados - novembro 2024



■ C/1 ■ C/2 ■ C/3 ■ C/4 ■ C/5 ■ C/6 ■ C/7 ■ C/8 ■ C/9

Cartão de compras SOS

Atualmente com as questões sociais cada vez mais complexas e emergentes foi disponibilizado este apoio aos fregueses que se encontrem numa situação de emergência, e por insuficiência económica estejam privados de acesso à alimentação, neste sentido, surge este apoio, que se concretiza na entrega de um cartão de compras, com o valor variável de acordo com o agregado familiar. Este cartão limita o acesso apenas a bens alimentares essenciais;

Apoio alimentar da SCMO

Para responder a situações de emergência social, a Junta de Freguesia, em parceria com a Santa Casa da Misericórdia de Oeiras, realiza a distribuição de refeições a utentes mais carenciados.

O GAAS, através do corpo de voluntários existentes, assume a responsabilidade de levantar as refeições nas instalações da SCMO, em Paço de Arcos, e entregá-las diretamente aos beneficiários que não o conseguem fazer.

Nº de Refeições Entregues - 2024

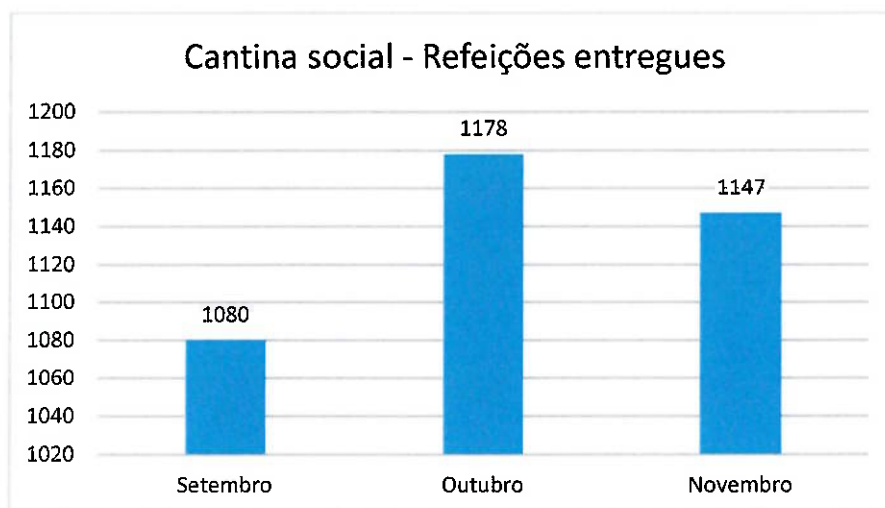

Recolha e Encaminhamento de Excedentes Alimentares

Acrescentando a isto, todas as noites, à exceção dos sábados, a Junta de Freguesia transporta pão, bolos e salgados da Sacolinha de Oeiras para o Bairro dos Navegadores para posterior distribuição, através de uma rede de voluntários, também pela Junta reunidos.

Re-food Oeiras

Neste momento, em parceria com a Re-food Oeiras algumas das famílias encaminhadas pelo GAAS continuam a deslocar-se até ao Bº do Pombal, destaca-se que algumas das famílias têm dificuldade em deslocar-se, acabando uma parte destas por desistir.

O Re-food desde fevereiro de 2024 já pode receber novos agregados familiares para beneficiarem do apoio alimentar.

Saúde +

Destina-se aos residentes na Freguesia de Porto Salvo que por motivos de carência económica não conseguem adquirir medicação com receita médica, neste sentido, foi celebrado um Protocolo com a Farmácia Ferreira Bastos, onde podemos encaminhar beneficiários, e mediante a receita médica podem adquirir medicação gratuitamente de forma pontual;

De setembro a novembro foram apoiados cerca de 5 agregados familiares.

3.4. Apoio Jurídico

Nos meses de setembro, outubro e novembro de 2024 foram atendidos no Gabinete Jurídico 12 consultas.

3.5. Apoio psicológico

De setembro, outubro e novembro de 2024 no Gabinete de Psicologia foram realizadas 84 consultas. A consulta de acompanhamento psicológico é realizada uma vez por semana.

3.6. Núcleo de Intervenção Comunitária

Foram retomados os trabalhos do NIC – Núcleo de Intervenção Comunitária, com a participação das organizações sociais que intervêm no território de Porto Salvo. Nos meses de setembro, outubro e novembro de 2024 estiveram representadas 10 organizações contabilizando um total de 12 técnicos presentes.

Estes encontros são fundamentais para a discussão de casos e partilha de boas práticas de intervenção social no território.

3.7. Promoção de passeios culturais junto da população sénior:

São programas destinados à população sénior com mais de 55 anos em situação de reforma ou pré-reforma visando promover o envelhecimento ativo da população, proporcionando a oportunidade de realizar visitas culturais e recreativas. Decorrem ao longo de todo o ano com um passeio mensal. As inscrições são realizadas presencialmente em datas anunciadas atempadamente. Esta iniciativa tem o apoio da Câmara Municipal de Oeiras com a disponibilização de autocarro;

No mês de setembro de 2024 foi realizado uma visita cultural a Vila Viçosa. Podemos fazer uma visita guiada ao Paço Ducal. No mês de outubro 2024 foi promovida uma visita cultural a Arraiolos, onde visitámos o Centro Interpretativo do Tapete de Arraiolos. Em novembro foi realizada uma visita cultural a Borba, onde foi realizada uma prova de vinho pela Adega de Borba.

3.8. Diligências e articulações institucionais

Como já foi mencionado anteriormente, parte significativa da intervenção passa pela articulação interinstitucional, de forma a conseguir dar respostas eficientes, que vão ao encontro das necessidades de cada pessoa e que viabilizem o acesso a recursos fundamentais no âmbito da concretização do Plano Individual.

Desta forma, as entidades parceiras com quem foi realizada articulação, ou para as quais foram encaminhados utentes/ famílias no período em análise, foram as seguintes:

- ACAPO – Associação dos Cegos e Amblíopes de Portugal
- APAV – Gabinete de Oeiras;
- ARIA – Fórum Socio-Ocupacional;
- Associação Ajuda de Mãe – colaboração em situações de fragilidade socioeconómica de mães adolescentes e/ou jovens adultas;
- Associação Coração Amarelo;
- Associação de Moradores do Bairro dos Navegadores;
- Associação Dignidade;
- Câmara Municipal de Oeiras - Divisão de Coesão Social e Departamento de Habitação;
- Centro de Emprego de Cascais – promoção da empregabilidade - visão da integração laboral como central na concretização do PI;
- Centro Social e Paroquial de Nossa Senhora de Porto Salvo (ao nível da Mercearia Social, Serviço de Apoio Domiciliário, equipas de RSI e pagamentos de FES);
- Centro de Saúde de Oeiras e Paço de Arcos – articula com o Serviço Social;
- Cercica : Cooperativa para a Educação e Reabilitação de Cidadãos Inadaptados de Cascais - Departamento de formação profissional;
- CerciOeiras: Cooperativa para a Educação e Reabilitação de Cidadãos Inadaptados de Oeiras - Departamento de formação profissional;
- CESPAs: Centro Social da Paróquia de N^a Sr^a da Conceição da Abóboda (gabinete de inserção social);

- Direção-Geral de Reinserção e Serviços Prisionais - Supervisão de trabalho comunitário;
- Hospital São Francisco Xavier – Departamento de Ação Social – articula para dar resposta em situações de (1) emergência social e (2) ao nível do apoio a doentes que regressam à residência após o internamento;
- Núcleo de Infância e Juventude de Oeiras;
- Hospital Egas Moniz – Departamento de Ação Social - articula para dar resposta em situações de (1) emergência social e (2) ao nível do apoio a doentes que regressam à residência após o internamento;
- PSP de Porto Salvo – sinalização de situações que representem um risco para a comunidade;
- ReFood Oeiras – Restabelecimento de parceria;
- Segurança Social de Paço de Arcos;
- Segurança Social – Linha de emergência Social;
- Santa Casa da Misericórdia de Oeiras;
- Santa Casa da Misericórdia de Lisboa;
- Sapana – Oeiras Capacita Emprego
- Tribunal de Oeiras / Ministério Público – Prevenção de despejos e sinalização de situações de risco público;

3.9. Grupos de Trabalho, Ações, Reuniões e Formações

setembro de 2024

Dia	Tema	Entidade Promotora
24	Reunião CPCJ – Oeiras	CPCJ
26	Assembleia de Freguesia	JFPS

Outubro de 2024

Dia	Tema	Entidade Promotora
-----	------	--------------------

7	Visita às Escolas de 1º ciclo: Receção dos alunos de 1º ano	JFPS
23	Baile de Outono – Sénior	JFPS /SIMPS
30	Ação sensibilização PSP contra furtos e roubos junto da população sénior	JFPS /PSP
31	Pão por Deus	JFPS

Novembro de 2024

23	Inauguração da árvore de natal	JFPS
-----------	--------------------------------	------

3.10. Outros projetos:

A) Comemoração do mês do idoso

Durante o mês de outubro de 2024, a JFPS promoveu diversas atividades destinadas à população sénior residente na nossa freguesia.

- Baile sénior em colaboração com o parceiro SIMPS, que foi marcado pela animação musical e a boa disposição.
- Ação de sensibilização destinada a alertar os nossos seniores para as diversas formas de furtos e roubos promovida pela PSP.
- “Pão por Deus” foi assinalado com a entrega de broas aos seniores que se encontram a frequentar as valências de centro de dia e lar na freguesia.

B) Inauguração da Árvore de Natal de todos

Através do empenho e dedicação de todos os fregueses, com a entrega dos quadrados de lã foi possível fazer crescer a nossa árvore. No passado dia 23/11/2024 foi o grande dia, foi inaugurada a árvore de natal de todos recheada de boa disposição, marcada por música ao vivo e acompanhada de cacau quente e castanhas oferecidas a todos os fregueses.

3.11. Considerações Finais

A Junta de Freguesia e o GAAS encontram-se disponíveis para qualquer esclarecimento adicional que seja necessário.

SIGLAS

Sigla	Descrição
JFPS	Junta de Freguesia de Porto Salvo
GAAS	Gabinete de ação e acompanhamento social
CPCJ	Comissão de Proteção de Crianças e Jovens
APAV	Associação de Apoio à Vitima
CMO	Câmara Municipal de Oeiras
NIC	Núcleo de Intervenção Comunitária
FES	Fundo de Emergência Social
SCE	Subsídio de caráter eventual
SCMO	Santa Casa da Misericórdia de Oeiras
ACES Oeiras	Agrupamento de Centros de Saúde de Oeiras
ELIS	Equipa Local de Intervenção Social
DGSH	Divisão de Gestão Social da Habitação
RIOCV	Rede integrada de Oeiras Contra a Violência
PDQI	Programa demografia, qualificações e inclusão
SIMPS	Sociedade de Instrução Musical de Porto Salvo

